



# CADENAS GLOBALES DE CUIDADOS

**PROPUESTA EDUCATIVA QUE VINCULA NUESTROS  
MODOS DE VIDA (LO LOCAL) CON LAS CADENAS  
GLOBALES DE CUIDADOS (LO GLOBAL),  
ACERCÁNDONOS A LA REALIDAD DE REPÚBLICA  
DOMINICANA.**

**Edades: 8 a 12 años.**



## Índice:

Presentación.....	2
Objetivos generales de la propuesta educativa.....	2
Fundamentación.....	3
Metodología.....	11
Objetivos didácticos y competencias.....	13
Actividades didácticas.....	14
Compromiso de actuación de cuidados.....	21
Evaluación.....	23

Septiembre 2017



## Presentación.

Esta propuesta educativa inicia señalando los **OBJETIVOS** previstos y planteando su **FUNDAMENTACIÓN** a partir de la **campana de InteRed “Actúa con Cuidados: Transforma la Realidad”**, con la que queremos poner el derecho a la vida y al cuidado en el centro. Situar la vida en el centro es un proceso educativo que nos permite mirar la realidad teniendo en cuenta el cuidado en el hogar, el cuidado del planeta donde vivimos y nuestro propio cuidado.

Desde InteRed defendemos la lógica del cuidado y la sostenibilidad de la vida a partir de tres dimensiones: la dimensión reproductiva que nos invita a la corresponsabilidad en los hogares, la dimensión ambiental que nos interpela hacia modos de vida sostenibles y la dimensión social que nos lleva a una ciudadanía activa desde los cuidados.

En la presente propuesta educativa nos centraremos en la **dimensión reproductiva**, sin olvidar las otras dimensiones (en cuanto son inseparables), cuestionándonos sobre nuestros modos de vida y reflexionando en el impacto que estos tienen a nivel global, y lo relacionaremos específicamente con uno de los **Objetivos de Desarrollo Sostenible**, el objetivo 5: *Lograr la igualdad entre los géneros y empoderar a todas las mujeres y las niñas*. Y, en concreto, con la meta: *Reconocer y valorar los cuidados no remunerados y el trabajo doméstico no remunerado mediante la prestación de servicios públicos, la provisión de infraestructuras y la formulación de políticas de protección social, así como mediante la promoción de la responsabilidad compartida en el hogar y la familia*.

Y el abordar los trabajos de cuidados, nos llevará a República Dominicana, uno de los países de los que más proceden las mujeres que trabajan como empleadas domésticas en nuestro país, y con las **intervenciones de cooperación que InteRed promueve en República Dominicana** junto a organizaciones locales en defensa de los derechos de las mujeres.

Tras este bloque de fundamentación, se explica la **METODOLOGÍA** de la propuesta desde la concepción de una educación transformadora para la ciudadanía global.

A continuación, se indican las competencias básicas y áreas curriculares que se abordan a partir de la realización de **ACTIVIDADES DIDÁCTICAS**, dirigidas a chicas y chicos de 8 a 12 años (cuatro últimos cursos de primaria).

Para finalizar, se aportan sugerencias que ayuden a la construcción de un **COMPROMISO DE ACTUACIÓN DE CUIDADOS**, a nivel personal y de centro educativo, y herramientas para la **EVALUACIÓN** de lo realizado.

## Objetivos generales de la propuesta educativa.

1. Cuestionarnos sobre la sostenibilidad de nuestros modos de vida.
2. Mostrar la vinculación entre lo local y lo global.
3. Conocer e implicarnos en el alcance del Objetivo de Desarrollo Sostenible nº 5 *Lograr la igualdad entre los géneros y empoderar a todas las mujeres y las niñas* y, en concreto, con la meta: *Reconocer y valorar los cuidados (...) promoción de la responsabilidad compartida en el hogar y la familia*.
4. Informarnos sobre el trabajo de cooperación de InteRed en República Dominicana en defensa de los derechos de las mujeres
5. Comprometernos, como ciudadanía, a actuar con cuidados para transformar la realidad.



## Fundamentación.

### ✓ ¿POR QUÉ HABLAMOS DE NUESTROS MODOS DE VIDA?

La **campana de InteRed “Actúa con Cuidados: Transforma la Realidad”** nos lleva ofreciendo en estos años diferentes documentos de reflexión y materiales que nos ayudan a cuestionar nuestro modelo de desarrollo y nos conducen a movilizarnos para la transformación social. Este apartado es una adaptación realizada por la línea de educación de InteRed de dichos contenidos, especialmente de lo expresado en el capítulo dedicado a la dimensión reproductiva del documento *La Revolución de los Cuidados* (2014), <http://www.intered.org/sites/default/files/files/recursos-educativos/La-Revolucion-de-los-cuidados.pdf>

### HACIA LA CORRESPONSABILIDAD EN LA SOSTENIBILIDAD DE LA VIDA

Los trabajos de cuidados son todas aquellas actividades orientadas al mantenimiento de la vida, a la reproducción social; entre otras: gestar, parir, criar, alimentar, cocinar, lavar, coser, sanar, conseguir agua, enseñar a caminar, atender, escuchar, gestionar el presupuesto del hogar, consolar, enseñar, asistir a personas enfermas o dependientes, acompañar en la muerte, etc. Si ponemos el foco en estas acciones concretas, lo primero que constatamos es que estas tareas han sido históricamente realizadas por las mujeres en el marco de las relaciones familiares, invisibilizadas y mucho menos valoradas que las acciones productivas que, según la división sexual del trabajo, han recaído tradicionalmente sobre los hombres.

Nuestro modelo de desarrollo económico capitalista se caracteriza por la centralidad que otorga a los mercados. En torno a ellos organizamos nuestra sociedad y nuestras actividades: horarios, rutinas, hábitos alimentarios, estudios, ocio... todo se orienta al crecimiento y la acumulación del capital. Pero lo cierto es que, como si de un iceberg se tratase, la actividad productiva orientada al mercado es sólo la parte visible que se sostiene gracias a una gran parte invisible que son los trabajos de cuidados, que permiten incorporarse al puesto de trabajo en condiciones de producir, y los aportes de la Naturaleza, que hacen que el ser humano no creamos los productos, sino que transformamos los materiales, sólo que al hacerlo nos olvidamos de nuestra ecoddependencia.

En este modelo prima la actividad tradicionalmente masculina invisibilizando los cuidados. Es, por tanto, un patriarcado que, en palabras de Marcela Lagarde *“es un orden social genérico de poder, basado en un modo de dominación cuyo paradigma es el hombre. Este orden asegura la supremacía de los hombres y de lo masculino sobre la inferiorización previa de las mujeres y de lo femenino. Es asimismo un orden de dominio de unos hombres sobre otros y de enajenación entre las mujeres. Siendo este orden la manifestación e institucionalización del dominio de los hombres adultos, sobre mujeres, niñas y niños en el seno de la institución familiar y la pareja heterosexual, podemos afirmar que se apoya en la heterosexualidad normativa (como norma y medida de normalidad), por lo que se conoce también como heteropatriarcado.”*

Históricamente, especialmente desde finales del siglo XIX y a lo largo del XX, las mujeres han superado muchas de las discriminaciones vividas y se han rebelado contra los mandatos de género en busca de la plena ciudadanía. La incorporación de las mujeres al mercado de trabajo supone que parte del tiempo y esfuerzo anteriormente orientados a la sostenibilidad de la vida, se destinan ahora a la producción de bienes y servicios, pero no ha habido relevo en los trabajos de cuidados. Ellas mismas siguen haciéndose cargo de la mayor parte, en lo que se ha dado a conocer como la doble jornada, pues lo hacen a costa de sus tiempos de descanso, ocio, estudio, participación social... Ni los hombres en general, ni las empresas o el estado, se han hecho cargo de manera corresponsable de los trabajos de cuidados, que siguen siendo realizados, en más de un 80%, por madres, abuelas, tías, hermanas, vecinas...

Cuando la provisión del cuidado por parte del Estado es insuficiente, las redes familiares y sociales no existen o no tienen capacidad de dar respuesta y los hogares carecen de capacidad económica para buscar una solución privada al mismo, nos encontramos es una situación de total indefensión. Significativo es el hecho de que se haya acuñado un término, “niños de la llave”, para identificar a un gran número de niños y niñas que cuando regresan del colegio a sus hogares encuentran éstos vacíos.

La incorporación de los cuidados al mercado genera nuevos nexos de desigualdad y exclusión, ya que acceden a los “mejores” cuidados únicamente quienes pueden pagar por ellos. El derecho al cuidado queda, por tanto, excluido de ser considerado como derecho colectivo para conformarse como recurso minoritario.

En la crisis de cuidados, algunos hogares han recurrido al empleo de mujeres inmigrantes. Estas mujeres extranjeras son también las principales responsables de los cuidados de sus familias de origen, que dejan al cargo de otras mujeres formando lo que se conoce como **cadenas globales de cuidados**. Estas cadenas globales de cuidado permanecen fuertes en la distancia, ya que habitualmente las madres siguen ocupándose de sus hijos e



hijas, no sólo a través de las remesas de dinero que periódicamente envían a sus casas, sino también manteniendo la relación de autoridad y apoyo personal por teléfono o Internet. Son lo que se conoce como familias transnacionales.

Estas cadenas son globales pues en muchos lugares del mundo encontramos ejemplos como el del servicio doméstico que mujeres dominicanas prestan en España. A su vez, en República Dominicana, las mujeres haitianas encuentran una fuente de trabajo en el servicio doméstico en casas de familias dominicanas, sin embargo su vulnerabilidad (marcada por tres aspectos principales: ser mujer, ser pobre y ser inmigrante) se hace manifiesta. Todo ello hace que, conforme se avanza en esas cadenas globales sea mayor la explotación a la que se somete a las mujeres.

Si las tareas de cuidados son las acciones necesarias para el sostenimiento de la vida, su satisfacción no puede ser un lujo, ni siquiera un servicio puesto en manos del mercado que, como hemos visto, deja fuera a la mayor parte de la población. Debemos organizar la sociedad y su modo de funcionar orientándolo al cuidado de las personas y el medio ambiente, estableciendo todas las relaciones posibles con los derechos humanos, garantizando su cumplimiento junto con la garantía de los cuidados necesarios.

Para favorecer la corresponsabilidad en las tareas de cuidados, “democratizando” los hogares, podemos movernos en cinco direcciones:

- Frente a la feminización de los cuidados, **construir relaciones de horizontalidad** dentro de los hogares, distribuyendo de manera más equitativa los trabajos y respetando la autonomía de las personas. Esto implica la deconstrucción de los condicionantes de género que se han construido sobre la diferencia sexual, el desarme de la ética reaccionaria del cuidado asociada a la feminidad y, en sentido opuesto, el desmontaje de los privilegios asociados a la masculinidad.
- Frente a la privatización de los cuidados, **socializar la responsabilidad de sostener la vida**, sacando de los hogares gran parte de las actividades que en ellos se realizan, para hacer a la comunidad, al Estado, a las empresas y a otras instituciones sociales, corresponsables de las mismas.
- Frente a la precarización del empleo de cuidados, reconocer que **es un “verdadero trabajo” y equiparar sus condiciones laborales y de protección social** a las de cualquier otro tipo de empleo. A nivel político, supone la inclusión, a nivel del Estado español, en el Régimen General de la Seguridad Social en igualdad de condiciones, sin la aplicación de regímenes especiales y en la vigilancia por parte de las administraciones de que no se producen abusos como, de hecho, es sabido que ocurre en una mayoría aplastante de los casos. A nivel global, la regulación del trabajo doméstico por parte de la Organización Internacional del Trabajo, cuyo Convenio 189 (del año 2011) sobre el Trabajo Decente para las Trabajadoras y los Trabajadores Domésticos es reclamado por todas las asociaciones y movimientos del sector. A la fecha, septiembre de 2017, España aún no lo ha ratificado.
- Frente a la globalización de los cuidados, **reconocer la deuda contraída** con otras sociedades por la de sus tiempos y energías para el cuidado, asumir el peso de nuestro propio modelo civilizatorio como vía para empezar a transformar dichos modelos y compensar, en la medida de lo posible, a otras comunidades y sociedades por el impacto sufrido por la conformación de las **Cadenas Globales de Cuidado**. Así mismo, para las personas migrantes que trabajan en nuestros hogares amortiguando la crisis de cuidados que nos afecta, casi siempre en condiciones de gran precariedad, este reconocimiento debería conducir al reconocimiento pleno de los derechos de residencia y trabajo, de reagrupación familiar y todos los derechos laborales que se contemplan para el resto de trabajadoras y trabajadores por cuenta ajena.
- **Flexibilizar la concepción del hogar**, que no se limite a la familia tradicional, sino que pueda establecerse de manera libre y elegida. Hogares diversos que reflejen la diversidad. Importante combatir la vulnerabilidad de las familias monoparentales, mayoritariamente encabezadas por mujeres, cuyos niveles de pobreza son más altos por la dificultad de compartir responsabilidades de cuidado, unida a la discriminación laboral tanto en las condiciones como en el acceso al empleo.

La educación tiene un papel fundamental para transformar la sociedad. Mientras que a las mujeres, por lo general, se les ha educado en la satisfacción de las necesidades ajenas desde el cuidado, a los hombres se les ha enseñado (se les enseña) a desempeñar un papel como proveedores o “cabezas de familia” sin tener en cuenta las emociones propias ni las ajenas. Desde InteRed apostamos por una pedagogía de los cuidados para revertir las desigualdades y superar un mundo en crisis. Una pedagogía en la que la incorporación del enfoque de género es imprescindible (además de los enfoques de derechos humanos, interculturalidad y sostenibilidad ambiental). Se trata de impulsar la coeducación que conlleva mirar la realidad y la Educación con perspectiva de género, develando las desigualdades entre mujeres y hombres que existen en la sociedad, actuando por la equidad de género en el contexto local y global, con especial incidencia en los ámbitos educativos, incluyendo las propias instituciones.





## ✓ ¿POR QUÉ HABLAMOS DE CADENAS GLOBALES DE CUIDADO?

Como hemos señalado en el anterior apartado, una de las “soluciones” buscadas en nuestros hogares para hacer frente a la crisis de cuidados es recurrir a la contratación de mujeres inmigrantes. Citando a Martínez Buján (2011), para el caso español, “una cultura del cuidado fuertemente familista, una protección social débil y reforzadora de la parentela como proveedora, y una escasa asunción de responsabilidades domésticas por parte de los hombres han repercutido en la aparición de una estrategia de externalización individualista pensada desde y para la familia. La reorganización de los cuidados se centra en los recursos que ofrece el mercado privado y no pasa ni por un reparto más adecuado de las tareas entre hombres y mujeres (mitigando así la división sexual y generacional de estas labores), ni por una reivindicación de mejorar la protección social”<sup>1</sup>.

En la externalización de los cuidados, las mujeres pobres inmigrantes son el eslabón de la cadena. “Las mujeres inmigrantes se incorporan así a un sistema que funciona a escala internacional, y que les reserva el papel de cuidadoras y/o sirvientas, de la misma manera que, a través de la deslocalización de las empresas manufactureras occidentales, tiende crecientemente a asignar a hombres y mujeres de los países pobres la función de producir bienes de consumo a bajo coste.”<sup>2</sup> Muchas asociaciones de mujeres señalan que, aunque se nombre como cadenas globales de cuidados, se trata de cadenas globales de explotación.

La crisis de los cuidados muestra unos costos muy altos para las mujeres, que siguen reconociéndose como las principales responsables de los mismos y para quienes la culpa es una mochila difícil de dejar atrás al incorporarse al trabajo remunerado en otros países. Para las mujeres migrantes, el cuidado a sus familias se afirma en la provisión de recursos financieros (envío de remesas), la razón por la que han salido de sus hogares y por la que dejan de estar presentes físicamente en el cuidado familiar, aunque lo sigan estando a través de teléfono, internet. Su papel de cuidadoras “in situ” suele ser asumido por otras mujeres: las abuelas, tías, hijas mayores, ...

Cuando las mujeres migrantes logran tener una situación regular y suficientes recursos económicos, tienden a buscar la reagrupación familiar, para que sus hijos e hijas, esposo,... se reúnan con ella.

En esta cadena, los hogares receptores del trabajo de cuidados de las mujeres migrantes son los beneficiados. Su situación ha mejorado, ya cuentan con quién cuide a las personas dependientes, pueden disponer de más tiempo al no tener que realizar las tareas domésticas,... Sin embargo, no siempre esta es la solución deseada, muchos hubieran preferido conciliar la vida laboral y familiar.

El siguiente recuadro ejemplifica el impacto de la cadena global de cuidados<sup>3</sup>:

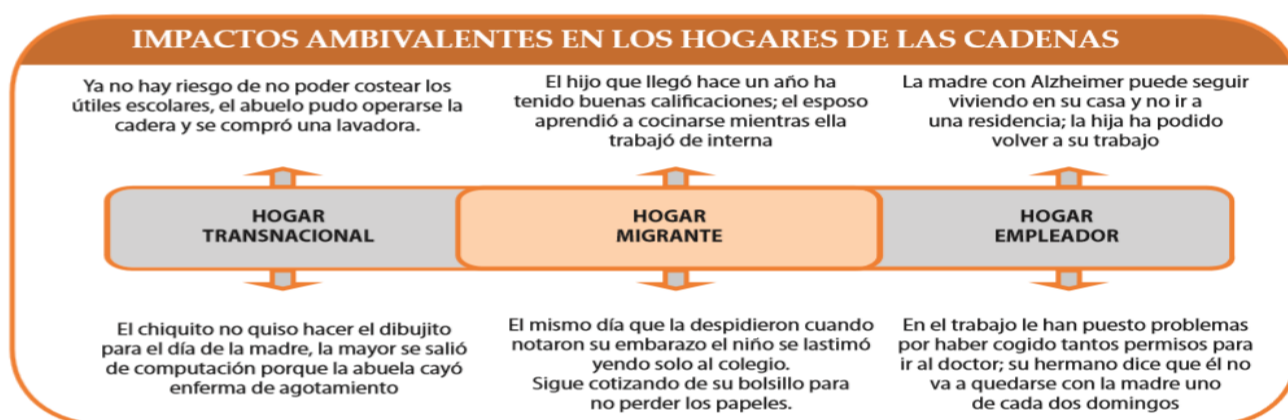

<sup>1</sup> <http://www.siiis.net/documentos/ficha/201033.pdf>

<sup>2</sup> [http://www.emakunde.euskadi.eus/contenidos/informacion/publicaciones\\_subvencionadas2/eu\\_def/adjuntos/beca.2014.2.mujeres.inmigrantes.trabaja.doras.servicios.domesticos.pdf](http://www.emakunde.euskadi.eus/contenidos/informacion/publicaciones_subvencionadas2/eu_def/adjuntos/beca.2014.2.mujeres.inmigrantes.trabaja.doras.servicios.domesticos.pdf)

<sup>3</sup> [http://www.mueveteporlaigualdad.org/publicaciones/derechosparaunregimenglobaldecuidadosjusto\\_2010.pdf](http://www.mueveteporlaigualdad.org/publicaciones/derechosparaunregimenglobaldecuidadosjusto_2010.pdf)



¿Con cuál de estos hogares nos identificamos?, ¿nos hemos parado a pensar en la situación de los otros hogares de la cadena?, ¿y en la situación de las mujeres?

La Agenda de Desarrollo, aprobada por Naciones Unidas en el 2015, y que compromete a España al igual que al resto de los países del mundo en la consecución de diecisiete Objetivos de Desarrollo Sostenibles para el año 2030, establece como objetivo número 5: *Lograr la igualdad entre los géneros y empoderar a todas las mujeres y las niñas.*

Una de las metas de este Objetivo de Desarrollo Sostenible es:

***5.4 Reconocer y valorar los cuidados y el trabajo doméstico no remunerados mediante servicios públicos, infraestructuras y políticas de protección social, y promoviendo la responsabilidad compartida en el hogar y la familia.***

Reiteramos, es, por tanto, un compromiso universal avanzar en la corresponsabilidad en las tareas de cuidados y romper las cadenas que suponen la vulneración de derechos de las mujeres.

## ✓ ¿POR QUÉ HABLAMOS DE LAS INTERVENCIONES DE COOPERACIÓN QUE PROMUEVE INTERED EN REPÚBLICA DOMINICANA?

Desde 1995 InteRed trabaja en República Dominicana en acciones de desarrollo junto a organizaciones locales. Estas acciones responden a las tres líneas estratégicas de intervención de la organización:

1. Promover el Derecho a la Educación a lo largo de toda la vida desde un enfoque socioeducativo de Ciudadanía Global
2. Fomentar la Gobernabilidad, la Participación y una Ciudadanía crítica con perspectiva global
3. Fomentar la Equidad de Género y los Derechos de las Mujeres en todas las políticas e intervenciones de InteRed.



La prioridad de InteRed por apoyar acciones de desarrollo que promuevan la equidad e igualdad entre los géneros y el empoderamiento de las mujeres y niñas (Objetivo de Desarrollo Sostenible nº5) se debe a la situación de discriminación, violencia y vulneración de derechos que sufren las mujeres. En siguiente apartado de esta propuesta, ofrecemos algunos datos sobre la situación de desigualdad de las mujeres en República Dominicana, evidenciada en los datos de pobreza, acceso al mercado laboral, violencia, entre otros.

Mejorar sus condiciones de vida y las de sus familias es la principal razón por la que las mujeres dominicanas emigran a otros países. España es uno de esos destinos.

Las proyecciones de población del Instituto Nacional de Estadísticas de España (INE-España), durante el período 2012-2016, han estimado el número de personas de ascendencia dominicana residentes en España en 160.913 personas, siendo el 55% mujeres y el 45% hombres. Entre las mujeres, la mayor cantidad presentan edades entre los 30 y 54 años y se dedican principalmente al trabajo doméstico, servicios de enfermería en el hogar, cuidado de personas envejecientes, niños y niñas. Sus condiciones laborales,

generalmente, son precarias, con bajos niveles de contratación, escasos salarios, sin reconocimiento de los tiempos de descanso, de las horas extras, las bajas laborales, las indemnizaciones...

República Dominicana comparte isla con Haití y son muchas las mujeres haitianas que cruzan la frontera buscando trabajo. Igualmente se insertan en el trabajo doméstico y en algunos casos desde temprana edad (por ejemplo, 9-12 años) en una situación parecida a la práctica de *restavék* (este es un sistema en el que familias pobres haitianas envían a sus hijos/as a familias más ricas para ayudar en las tareas domésticas, supuestamente a cambio de educación, alimentación y una mejor calidad de vida, sin embargo, muchas veces son explotados/as, siendo esta práctica considerada por organismos de derechos humanos como una forma de esclavitud. En República Dominicana se da una práctica similar, en lo que se denomina entrega de un hijo o hija "en crianza").

InteRed colabora con organizaciones locales que luchan por los derechos de las mujeres y niñas, entre ellas:

**Centro Puente:** ubicado en Dajabón, en la frontera norte con Haití. Entre los proyectos apoyados están aquellos dirigidos al apoyo legal a las mujeres haitianas trabajadoras domésticas en R.Dominicana. También se acompaña a organizaciones comunitarias de mujeres en emprendimientos económicos.

**Confederación Nacional de Mujeres del Campo (CONAMUCA):** es una organización de ámbito nacional que lucha por defender los derechos de las mujeres del campo frente a discriminaciones y opresiones. Con ellas trabajamos en proyectos de alfabetización y de fortalecimiento organizativo y participación ciudadana.

**Movimiento de Mujeres Dominico-Haitianas (MUDHA):** organización con oficinas en R. Dominicana y Haití. Apoyamos acciones de desarrollo a favor de los derechos de las mujeres de ascendencia haitiana, fundamentalmente en la obtención de documentos de identidad y en los procesos legales contra expulsiones masivas y desnacionalización.

Además, trabajamos con organizaciones que, desde el ámbito de la educación y/o de la participación y gobernabilidad, igualmente promueven la igualdad y equidad entre mujeres y hombres.

**Centro Cultural Poveda:** organización de referencia en el ámbito educativo. Se apoyan intervenciones que promueven el derecho a una educación inclusiva y de calidad, incorporando el enfoque de género.

**Centro de Planificación y Acción Ecuménica (CEPAE):** organización con la que se fortalece el liderazgo de mujeres de barrios empobrecidos y comunidades rurales.



**Intervenciones en ejecución en los últimos tres años:**

Año Convocatoria	Entidad Financiadora	Organización social local	Título
2014	Ayuntamiento de Málaga	Centro Cultural Poveda (CCP)-Centro Paula Escaño	Formación en valores ciudadanos de población infantil y juvenil, de la frontera norte dominico-haitiana, desde un enfoque de género, derechos humanos, medioambiental e interculturalidad. Fase II.
2014	Universidad de Alicante	Centro Cultural Poveda (CCP)	Métodos de enseñanza y el portafolio como estrategia de evaluación.
2014	Fundación MAPFRE	Centro Cultural Poveda (CCP)	Construyendo caminos para aprender en una escuela inclusiva.
2014	Agencia Española de Cooperación Internacional para el Desarrollo (AECID)	Centro Cultural Poveda (CCP), Confederación Nacional de Mujeres del Campo (CONAMUCA), Sociedad Salesiana	Generación de capacidades en titulares de derechos, responsabilidades y obligaciones del sistema educativo dominicano, en los niveles de educación básica y media, para mejorar la calidad educativa.
2015	Agencia Española de Cooperación Internacional para el Desarrollo (AECID)	Centro Cultural Poveda (CCP)	Impulsar relaciones equitativas e inclusivas en centros educativos de la Provincia de Bahoruco, para la mejora de la calidad educativa.
2015	Diputación de Jaén	Centro Cultural Poveda (CCP)-Centro Paula Escaño	Fortalecer el acceso a una educación integral de niños/as, jóvenes y personas adultas, desde espacios lúdico-formativos, en los municipios de partido y Wanament (Dosmond) en la frontera norte dominicana-haitiana.
2015	Ayuntamiento de Córdoba	Movimiento de Mujeres Dominicano Haitianas (MUDHA)	Promoción del ejercicio y defensa de los derechos de las mujeres en 3 comunidades bateyanas de República Dominicana.
2015	Diputación de Valladolid	Centro Puente	Participación de la sociedad civil, especialmente de las mujeres, para la incorporación del enfoque de género en el desarrollo de los municipios de Dajabón y Wanament.
2015	Unión Europea	Centro de Planificación y Acción Ecuiménica (CEPAE), Confederación Nacional de Mujeres del Campo (CONAMUCA)	Fortalecer la participación política de la sociedad civil organizada, para una gobernabilidad democrática en 7 provincias de República Dominicana, con énfasis en el empoderamiento de mujeres, niños/as y jóvenes.
2015	Fundación MAPFRE	Centro Cultural Poveda (CCP)	Construyendo caminos para aprender en una escuela inclusiva. Fase II.
2016	Fondos propios InteRed	Institución Teresiana-La Vega	Centro de Formación y Animación Sociocultural San Pedro Poveda.
2016	Fondos propios InteRed	Centro Cultural Poveda (CCP)-Centro Paula Escaño	Formación en valores ciudadanos de población infantil y juvenil, de la frontera norte dominico-haitiana, desde un enfoque de género, derechos humanos, medioambiental e interculturalidad. Fase III.
2016	Ayuntamiento de Burgos	Confederación Nacional de Mujeres del Campo (CONAMUCA)	Impulsando la continuidad educativa e inserción laboral de personas jóvenes y adultas, en el Municipio del Llano, Provincia de Elías Piña, en República Dominicana.
2016	Ayuntamiento de Valladolid	Centro Cultural Poveda (CCP)-Centro Paula Escaño	Potenciar habilidades creativas, artísticas, sociales y comunicativas de niñas, niños y jóvenes del municipio de Partido, desde un enfoque inclusivo.
2016	Fundación MAPFRE	Centro Cultural Poveda (CCP)	Construyendo caminos para aprender en una escuela inclusiva. Fase III.
2017	Fondos Propios InteRed	Institución Teresiana-La Vega	Formación sociocultural y de género para fomento de una cultura de paz.
2017	Fondos Propios InteRed	Centro Puente	Fortalecimiento institucional desde la perspectiva de género- masculinidades y gestión administrativa.



## REPÚBLICA DOMINICANA: FICHA DATOS BÁSICOS

## 1. Características generales:

**Nombre Oficial:** República Dominicana.

**Capital:** Santo Domingo

**Superficie:** 48.670 Km<sup>2</sup>

**Población (2015):** 10,4 millones de habitantes.

**Densidad de población:** 212 (hab/km<sup>2</sup>). 5,1 millones de turistas en 2015.

**Límites y situación:** República Dominicana ocupa dos tercios de la isla de La Española, la segunda más extensa del archipiélago de las Antillas Mayores tras Cuba. Limita al norte con el Océano Atlántico (586 km), al sur con el Mar Caribe (545 km), al este con el Canal de la Mona que la separa de Puerto Rico y al oeste con Haití, con una frontera terrestre de 270 km.

**Ciudades principales:** Santo Domingo (3 millones hab.), Santiago de los Caballeros (1,8 millones), San Francisco de Macorís (384.000) y Barahona (133.000).

**Idioma:** Español. Cerca de la frontera con Haití se habla creole haitiano, dialecto del francés.

**Religión:** La principal religión es el cristianismo y la Iglesia Católica la más extendida (80%); las iglesias evangélicas se encuentran en expansión tanto en número de feligreses como en presencia pública y social.

**Moneda:** Peso dominicano (DOP). Tipo de cambio (aproximado): 1 euro = 50 pesos dominicanos.

**Forma de Estado:** recogida en la Constitución vigente de 1966 es la República.

La forma de gobierno: sistema democrático, representativo y presidencial. El Estado se compone de los tres poderes clásicos: ejecutivo, legislativo y judicial. El ejecutivo recae en Presidente, Vicepresidente y el Gabinete integrado por ministros/as de estado designados/as por Presidente. Tanto la Presidencia de la República como las demás autoridades de los diferentes niveles de gobierno se eligen en elecciones presidenciales, congresuales y municipales cada cuatro años, a mediados de mayo en los años bisiestos. Un congreso bicameral compuesto por el Senado (34 senadores/as) y la Cámara de Diputados (190 diputados/as) ejerce el poder legislativo. El poder judicial está representado por la Suprema Corte de Justicia, las Cortes de Apelaciones, los Tribunales de Tierras, los Juzgados de Primera Instancia y los Juzgados de Paz.

División administrativa: 31 provincias regidas por un gobernador designado por el poder ejecutivo y un Distrito Nacional, la capital Santo Domingo, que queda fuera del régimen provincial ya que la alcaldía es electiva.

Fuente: Oficina de Información Diplomática del Ministerio de Asuntos Exteriores y de Cooperación de España<sup>4</sup>.

2 INDICADORES SOCIALES <sup>5</sup> :	REPÚBLICA DOMINICANA	ESPAÑA
<b>SUPERFICIE</b>	48.670 km <sup>2</sup>	505.940 km <sup>2</sup>
<b>POBLACIÓN</b>	10.478.756 hab.	46.468.102 hab.
<b>DENSIDAD POBLACIONAL</b>	212h/km <sup>2</sup>	92,2 h/km <sup>2</sup>
<b>INGRESO PER CÁPITA</b>	US\$ 6.480.90	€ 22.780€
<b>EMISIONES DE DIÓXIDO DE CARBONO PER CÁPITA (TONELADAS)</b>	2,2	5,8
<b>ESPERANZA DE VIDA AL NACER</b>	73,5 años	83,30 años
<b>TASA DE HOMICIDIOS (CADA 100.000)</b>	22,1	0,8
<b>IDH<sup>6</sup></b>	0.715	0,876
<b>CLASIFICACIÓN IDH (PARA 188 PAÍSES)</b>	101	26
<b>ÍNDICE DE DESIGUALDAD DE GÉNERO<sup>7</sup></b>	0,447	0,095
<b>COEFICIENTE GINI<sup>8</sup></b>	46,3	34,7

<sup>4</sup> [http://www.exteriores.gob.es/Documents/FichasPais/REPUBLICADOMINICANA\\_FICHA%20PAIS.pdf](http://www.exteriores.gob.es/Documents/FichasPais/REPUBLICADOMINICANA_FICHA%20PAIS.pdf)

<sup>5</sup> Datos obtenidos del Informe sobre el Desarrollo Humano 2015: Trabajo al servicio del Desarrollo Humano; de la Ficha País de RD de la AECID y de la página web de Index Mundi.

<sup>6</sup> El **Índice de Desarrollo Humano (IDH)** es un indicador, elaborado por el PNUD (Programa de las Naciones Unidas para el Desarrollo), sintético de los logros medios obtenidos en las dimensiones fundamentales del desarrollo humano: tener una vida larga y saludable, adquirir conocimientos y disfrutar de un nivel de vida digno.

<sup>7</sup> El **Índice de Desigualdad de Género** es un indicador de la desigualdad. Mide las desigualdades de género en tres aspectos importantes del desarrollo humano, a saber, la salud reproductiva, que se mide por la tasa de mortalidad materna y la tasa de fecundidad entre las adolescentes; el empoderamiento, que se mide por la proporción de escaños parlamentarios ocupados por mujeres y la proporción de mujeres y hombres adultos de 25 años o más que han cursado como mínimo la enseñanza secundaria; y la situación económica, expresada como la participación en el mercado laboral y medida según la tasa de participación en la fuerza de trabajo de mujeres y hombres de 15 años o más.

<sup>8</sup> El **Coefficiente de Gini** mide la desviación de la distribución de los ingresos entre los individuos u hogares de un determinado país con respecto a una distribución de perfecta igualdad. El valor 0 corresponde a la igualdad absoluta y el valor 100, a la desigualdad absoluta.



### 3. Situación de desigualdad de las mujeres:

Según los informes ofrecidos por la oficina regional de República Dominicana del Fondo de Población de Naciones Unidas <http://countryoffice.unfpa.org/dominicanarepublic/> la situación de las mujeres en República Dominicana es la siguiente:

#### **Situación económica:**

Por cada 100 hombres en condiciones de pobreza, hay 134 mujeres en la zona urbana y 136 en la zona rural; y por cada 100 hombres en indigencia hay 145 mujeres en la zona urbana y 168 en la rural.

La tasa de jefatura femenina de hogar es de 40%.

La tasa de ocupación en los hombres es de 62.7%, para las mujeres es casi la mitad (35.4%).

El 19.7% de jóvenes de entre 15 y 24 años en RD no estudian ni trabajan, el 66.7% son mujeres.

Los ingresos laborales mensuales de las mujeres apenas son el 81.4% de los recibidos por los hombres.

31% de las dominicanas dependen económicamente frente a solo el 13.5% de los dominicanos.

El Sistema Dominicano de Pensiones tiene 57% hombres afiliados y 43% mujeres a pesar de que el 51% de la población mayor de 60 años es femenina y el 48% es masculina.

El 14.4% de las mujeres dominicanas ocupadas realiza trabajos domésticos remunerados, sólo 1.1% de los hombres lo hace.

Más de la mitad de las madres adolescentes (52%) tiene como actividad principal a los quehaceres del hogar.

Entre las latinoamericanas ocupadas en el mercado laboral, el número de horas destinadas al trabajo no remunerado puede llegar a ser cuatro veces superior al dedicado por los hombres.

#### **Salud reproductiva:**

La tasa de natalidad en adolescentes en República Dominicana (90) casi duplica la mundial que es de 51.

1 de cada 4 mujeres (24%) de entre 20 y 49 años tuvo un hijo antes de los 18 años y casi la mitad (41%) antes de los 20 años. El 61.4% de las adolescentes alguna vez embarazadas en el país pertenecen a los dos quintiles más pobres.

La razón de muertes maternas en República Dominicana (1102 por cada 100 mil nacidos vivos) supera la de América Latina y el Caribe por casi 45 puntos (68 por cada 100 mil).

Las jóvenes de 15-24 años contagiadas (0.4%) de VIH-SIDA son el doble que los jóvenes (0.2%).

El 13% de las dominicanas entre 20 y 49 años convive en pareja antes de los 15 años y el 38.4% antes de los 18 años.

#### **Educación:**

En República Dominicana, sólo el 15.4% de la población que ingresa al sistema educativo llega a la universidad. En el nivel primario asisten 90% niños y 89% niñas, en cambio, a nivel secundario asisten más mujeres que hombres (62.4% Vs. 54.1%)

Las principales causas relacionadas con la deserción escolar de las niñas/mujeres son el embarazo, el cuidado infantil y la inserción laboral. El 19.5% de las mujeres desertó para hacer los oficios del hogar, frente al 0.5% de los hombres. Asimismo, el 8% de las mujeres dejó la escuela porque se casó o quedó embarazada, comparado con sólo el 0.2% de los hombres.

#### **Violencia:**

35% de las dominicanas ha sufrido algún tipo de violencia por parte de su pareja.

26% de las dominicanas reportó haber tenido al menos una experiencia de violencia física.

1 de cada 10 dominicanas ha sido víctima de violencia sexual en algún momento de su vida

De las mujeres de 15-49 años, las adolescentes (15-19) son quienes han experimentado más casos de violencia física, sexual o emocional por parte de su marido o compañero (39.5%).

Algún adulto les ha hecho una proposición impropia al 36.4% de las niñas que están en educación secundaria y 18.4% ha sido tocada inapropiadamente por algún adulto.

La Procuraduría General de la República Dominicana ha registrado 1078 feminicidios entre 2005 y 2015.

60 % de las mujeres informaron que sus parejas ejercen algún tipo de control sobre sus vidas. Las formas de control más usuales son: celos o rabia si habla con otros hombres (40%), insistencia en saber en dónde está todo el tiempo (34%), no permitirle reunirse con sus amigas (27%), y desconfiar de ella para el manejo del dinero (27%).

#### **Participación Política:**

Según Informe de Ministerio de la Mujer (2014) a pesar de que las leyes del país exigen una cuota de 33% de mujeres en cargos del congreso, existe una amplia brecha en la participación de las mismas: 4 de 22 ministerios son liderados por mujeres. Solo el 20.8% en la Cámara de Diputados y 4 de 32 escaños en el Senado son ocupadas por mujeres. Sólo 7.7% de las alcaldías y el 35% de las regidurías son administradas por mujeres. En el 2010 las mujeres ocupaban el 48.0% de los cargos de servidor público, pero sólo el 15.0% ocupaba cargos de dirección.



## Metodología.

En InteRed consideramos que una educación transformadora para la ciudadanía global parte de tres coordenadas:

- De una mirada analítica y crítica a la realidad desde valores éticos;
- De la profunda insatisfacción que genera una sociedad injusta, que no tiene en cuenta la dignidad de todas las personas ni sus derechos humanos;
- De la voluntad de transformar la realidad, uniendo fuerzas con otras personas que participan en ese mismo empeño, comparten la misma orientación y creen que la educación no puede ni debe rehuir sus responsabilidades sociales.

La Educación para la Ciudadanía Global supone un enfoque integral de la persona y del mundo y, por tanto, requiere un aprendizaje holístico que tenga en cuenta todas las dimensiones de la persona, del mundo y sus interconexiones.

Es preciso que las metodologías educativas relacionen lo local con lo global; insistan en las interconexiones entre pasado, presente y futuro; promuevan la comprensión global, la formación de la persona y el compromiso en la acción participativa global y local.

No hay educación transformadora si no se siente el deseo y no se cree en la posibilidad de que un cambio social es posible.

La propuesta educativa que planteamos se asienta en esa relación entre lo local y lo global, por ello, en el apartado de Fundamentación (y en los recursos para las actividades) se ha dado información que nos permita ver esta vinculación en la llamada Cadena Global de Cuidados. Desde InteRed apoyamos intervenciones en República Dominicana que promuevan la equidad e igualdad entre los géneros y el empoderamiento de las mujeres y niñas, al igual que lo hacemos en nuestro trabajo educativo en España.

Las actividades didácticas propuestas permiten abordar cuatro componentes imprescindibles en una educación transformadora para la ciudadanía global:

- El **componente cognitivo**, que permita procesos de conocimiento intelectual, análisis crítico de la realidad concreta, local y global; el estudio de las causas, problemas, efectos del modelo de desarrollo humano, social, económico...
- El **componente ético**, que posibilita desarrollar actitudes y valores basados en la interdependencia solidaria, la justicia, los cuidados, la equidad y la defensa de la dignidad de todas las personas.
- El **componente socioafectivo**, que implica al conjunto de la persona incluyendo sus emociones y sus habilidades sociales en los grupos. Moviliza la empatía, la indignación, la ternura, el deseo de justicia, la rabia, la prosocialidad, los miedos, tristezas, desalientos, alegrías... En definitiva, todas las emociones que se despiertan e intensifican en las intervenciones sociales.
- El **componente de la acción comprometida**, que propone procesos formativos que reúnen los conocimientos, habilidades, actitudes y emociones orientándolos a la acción que transforma. Se activan los modos de comportarse, de sentir, de crecer... conscientes de que las personas tenemos la capacidad transformadora de influir a favor del bien común y la justicia social, que somos agentes políticos con la capacidad de decidir y de incidir.

Además buscan incorporar los enfoques identitarios de la educación para la ciudadanía global:

- Enfoque de **Género** es aquel que tiene en cuenta las diferencias y desigualdades entre hombres y mujeres existentes en la realidad. Es decir, visibiliza el modo en que el género puede afectar la vida y las oportunidades de las personas para resolver sus problemas y dificultades. El enfoque ayuda a ser conscientes de las distintas perspectivas y también a facilitar, a través del empoderamiento, mecanismos para aumentar las capacidades, la autoestima de género, la autonomía y el poder de decisión de las mujeres sobre sus vidas en los ámbitos públicos y privados, y en todos los espacios de participación social, política, económica y cultural.
- Enfoque de **Interculturalidad** es aquel que apuesta por una convivencia en donde nos sabemos



iguales y a la vez diversas, en donde nos enriquecemos mutuamente y respetamos a todas las personas, reconociendo a la vez nuestra propia identidad.

- Enfoque basado en **Derechos Humanos** es aquel que favorece el fortalecimiento de capacidades de las personas y las comunidades para reclamar sus derechos, para su participación directa en las decisiones relativas a su propio desarrollo y para exigir el cumplimiento de sus responsabilidades a los gobiernos, las organizaciones de la sociedad civil y el sector privado.
- Enfoque de **Sostenibilidad Ambiental** con el que se toma conciencia de nuestra ecoddependencia con el medio ambiente, del cuidado del espacio natural al que pertenecemos y del que somos responsables, de vivir en el respeto y la armonía con la naturaleza.
- Enfoque **Socioeducativo** es aquel que compromete con la humanización de las personas, con la búsqueda permanente del bien común, con el ejercicio de una ciudadanía corresponsable, actuando a favor de la inclusión y la equidad.

Desde InteRed apostamos por propuestas educativas que impliquen en la medida de lo posible a todos los actores de la comunidad educativa: educadores/as, niños, niñas, adolescentes, jóvenes, familias,... y, por eso, además de este material con actividades dirigidas a chicos y chicas de 8 a 12 años, también se ha elaborado un material con actividades para niñas y niños de edades de 3 a 8 años y otro material para adolescentes y jóvenes de 12 a 18 años (susceptible de ser adaptado para trabajo con adultos).

De esta manera, un centro educativo puede decidir trabajar simultáneamente estas actividades con los diferentes grupos de edad, en el marco de una jornada, semana, periodo,... Incluso estas actividades pueden ser orientativas para animarse a diseñar un trabajo por proyectos.

También es posible desarrollar estas actividades de forma individual por un/a educador/a en su aula, siendo actividades susceptibles de ser adaptadas a diferentes áreas curriculares.

Lo preferible es llevar a cabo las tres actividades que se proponen en cuanto tienen una lógica secuencial, se inicia con actividades que nos llevan a cuestionarnos sobre quiénes realizan las tareas de cuidados y se continua con actividades que nos invitan a cambiar nuestro comportamiento para ser corresponsables (optar por modos de vida sostenibles).

Se trata de actividades activas y globalizadoras (favorecen los vínculos entre lo local y lo global), motivadoras (utilizando recursos educativos como los videos, los juegos,...) y participativas, que favorecen el pensamiento crítico, el debate y la búsqueda colaborativa de soluciones.

Dentro de los objetivos generales de esta propuesta se contempla el comprometernos, como ciudadanía, a actuar desde los cuidados para transformar la realidad. De ahí que se invite a realizar un compromiso de actuación de cuidados, a nivel personal y de centro educativo, que haga que los cuidados se incorporen como actitud de vida y rasgo<sup>9</sup> de centro educativo transformador para la ciudadanía global.

Por último, desde una concepción de educación transformadora para la ciudadanía global debemos poder valorar lo realizado, preguntarnos si el desarrollo de la propuesta educativa ha permitido alcanzar los objetivos generales y didácticos previstos, y poder indagar si ha favorecido la transformación personal y social. Es esencial, por tanto, terminar con la cumplimentación y análisis de las herramientas de evaluación.

<sup>9</sup> Recordamos la propuesta del Movimiento por la Educación Transformadora y la Ciudadanía Global, impulsado por InteRed junto a Oxfam Intermón, Alboan y Entreculturas: *Centros educativos transformadores: rasgos y propuestas para avanzar*. <https://intered.org/recursos/recursos-educativos/centros-educativos-transformadores-rasgos-y-propuestas-para-avanzar>. Dicha propuesta señala como rasgo de centro educativo transformador la equidad de género y, también, el estar atento a las relaciones de cuidados.



## Objetivos didácticos y competencias.

Además de los objetivos generales expuestos al inicio, la presente propuesta educativa presenta los siguientes **OBJETIVOS DIDÁCTICOS**:

Inferir las relaciones de interdependencia de las personas.

Promover la igualdad y equidad entre mujeres y hombres.

Comprender causas y consecuencias en la cadena global de cuidados y actuar para el cuidado de las personas y la naturaleza.

Adquirir conocimientos, hábitos y actitudes de corresponsabilidad en las tareas de cuidados.

Y busca desarrollar las siguientes **COMPETENCIAS** en las chicas y chicos de 8 a 12 años:

### **Comunicación lingüística:**

Fortalecer la habilidad para expresar e interpretar pensamientos, sentimientos, opiniones, vivencias y hechos de forma oral y escrita. Implica capacidad empática de ponerse en el lugar de las otras personas.

### **Competencia matemática y competencias básicas en ciencia y tecnología:**

Resolver problemas. Emitir juicios en la realización de cálculos. Interpretar y reflexionar sobre los resultados matemáticos. Comprender causas y consecuencias y actuar para el cuidado de las personas y la naturaleza.

### **Aprender a aprender:**

Potenciar la conciencia y control de las propias capacidades para aprender de forma autónoma, apoyándose en el aprendizaje y experiencias anteriores para utilizar y aplicar los nuevos conocimientos y capacidades en distintos contextos.

### **Competencias sociales y cívicas:**

Comprender la realidad social en que se vive y del país que abordamos. Comprender, respetar y promover la igualdad y equidad entre mujeres y hombres. Ejercer la ciudadanía, actuando con criterio propio, contribuyendo a la construcción de un mundo más justo y manteniendo una actitud cuidadosa.

### **Sentido de iniciativa y espíritu emprendedor:**

Fortalecer la autonomía personal, que supone ser capaz de imaginar, emprender, desarrollar y evaluar acciones o proyectos individuales o colectivos con creatividad, confianza, responsabilidad y sentido crítico. Pensamiento crítico, creativo e innovador.

### **Conciencia y expresiones culturales:**

Apreciar y disfrutar a través del empleo de los recursos de la expresión artística para realizar creaciones propias y colectivas. Respetar el derecho a la diversidad cultural, el diálogo entre culturas y sociedades.





## Actividades didácticas.

Recomendamos la realización secuencial de las tres actividades propuestas.

### Actividad 1. **NOS CUIDAN Y ¿CUIDAMOS?** (Duración: 50 minutos).

El día anterior a realizar la actividad, habremos pedido al alumnado (de forma individual) que averigüen, preguntando a una persona adulta de su familia (papá, mamá, abuelita,...), lo siguiente: Cuándo a una persona se le pregunta por su profesión y contesta "Sus labores", ¿a qué se refiere?, ¿quién daba este tipo de contestación?, ¿se sigue dando?.

Al día siguiente, comenzamos compartiendo en plenario las respuestas que han traído las y los estudiantes y vemos el video de corresponsabilidad doméstica y familiar del Instituto Andaluz de la Mujer <https://www.youtube.com/watch?v=bTlj61bhf4E> (1:26 minutos)



Después de su visualización, dialogamos o bien en plenaria o bien en trabajo en grupo (con posterior puesta en común) sobre los cuidados en el hogar: ¿cuáles son?, ¿quiénes los hacen?, ¿es así en todos los hogares?, ¿y en todas las épocas (comparando con la niñez de nuestros papás/mamás, abuelas/os)? Por último, hablamos sobre el final del video, ¿qué os ha parecido?

Los dibujos animados resultan atractivos para las niñas y niños y pueden usarse como recurso educativo, pero siempre es necesario hacer un análisis de género. En este video nos ha llamado la atención que, aunque fomenta la corresponsabilidad entre mujeres y hombres en el ámbito doméstico, sin embargo, han utilizado colores estereotipados para vestir al niño (azul) y a la niña (rosa). Es fundamental, en cualquier actividad, incluir la reflexión sobre el enfoque de género en el diálogo con los niños y niñas.

Os animamos a aplicar la siguiente guía para analizar en los materiales (cuentos, dibujos animados, películas,...) si tienen o no enfoque de género (y poder desestimarlos como recurso educativo o incorporar reflexiones sobre estos indicadores en su uso con los niños y niñas).

Indicadores coeducativos en los cuentos	Sí	No
· Equilibrio del número de personajes masculinos y femeninos	x	
· Asignación de papeles estereotipados a los personajes		x
· Equilibrio en la asignación de actividades a ambos sexos	x	
· Igualdad en la asignación de sentimientos, emociones y maneras de expresión con independencia del sexo	x	
· Énfasis en características físicas estereotipadas		x



· Asignación de objetos estereotipados a los personajes		x
· Uso de lenguaje sexista		x
· Ilustraciones sesgadas hacia algún sexo		x
· Argumentos que destacan la igualdad o fomentan el análisis crítico de la misma	x	

X = Modelo correcto de evaluación de rasgos coeducativos en los cuentos

Fuente: Oxfam Intermon: Cuentos para vivir, cuentos para pensar. <http://www.kaidara.org/es/cuentosparavivirypensar>

A continuación, os presentamos dos videos de InteRed, dependiendo de las edades de las y los estudiantes podéis optar por uno u otro (o por ambos).

El video “*Quiero ser astronauta*” (link <https://youtu.be/IERwLzBwE8M>) presenta una historia de ficción rodada en República Dominicana que muestra la división sexual del trabajo, en el que las tareas de cuidados habitualmente quedan en manos de mujeres, y cómo desde la escuela se contribuye a educar en la equidad y la igualdad entre hombres y mujeres. Se puede ver el video en su totalidad, 22 minutos, minutos o detenerse en algunos momentos del mismo, por ejemplo en los minutos 4:19 a 7:25 para abordar la corresponsabilidad en las tareas de cuidados, reflexionando sobre la inexistencia de tareas para mujeres y para hombres y dialogando sobre las tareas que realizan los niños y niñas en los hogares.

Está rodado en una escuela pública, siendo norma en el país para todos los centros educativos (incluido los públicos) la obligación de uso de uniforme (investigaciones realizadas en el país muestran que muchos niños y niñas realizan trabajos informales para obtener ingresos con los que pagar uniforme y materiales escolares). La familia protagonista muestra la cadena de cuidados en la que la abuela asume el cuidado de los nietos y nietas por la ausencia de las madres y las madres envían dinero para el mantenimiento económico (en una escena la abuela da dinero al nieto para comprar materiales con los que fabricar el cohete mientras que le dice a la nieta que no tiene dinero ya que su madre todavía no lo ha mandado). En el video es la abuela quien, inicialmente, representa la postura más tradicional en el reparto de tareas y es a su nieta, Mabel, a quien pone a barrer o a hacer compras, o a quien dice que no puede ser astronauta ya que “eso es para hombres”.

El vídeo de InteRed en República Dominicana “*Trabajos de cuidados: herramientas de igualdad*” (link <https://www.youtube.com/watch?v=nuLCbpbvLXY>), duración 7 minutos, nos ayudará a reflexionar sobre las tareas de cuidados y cómo culturalmente en República Dominicana, al igual que en la mayoría de los países, existe una división sexual de las tareas y lo que implica de discriminación para las mujeres. Nos presenta también la participación de las niñas y niños en las tareas domésticas. Finaliza mostrando la lucha de las mujeres dominicanas por sus derechos.

Importante tener en cuenta que en la realidad de pobreza de República Dominicana, muchos niños y principalmente muchas niñas asumen tareas domésticas y tiempos de dedicación a las mismas que en nuestra realidad no realizarían. Un estudio de UNICEF<sup>10</sup> señala que el 62% de los niños, niñas y adolescentes (1,56 millones) de todos aquellos efectivamente consultados, con edades entre 5 y 17 años, informó que en los últimos siete días había realizado, durante por lo menos una hora, algún oficio del hogar en su propia casa (como lavar, cocinar, limpiar, hacer compra, etc.). Un total de 78.787, equivalente al 5%, dedican más horas del umbral establecido (más de 3 horas al día) a tareas domésticas en sus hogares, restando tiempo para su descanso, ocio y estudio

Añadir que, además, en República Dominicana, más de 40.000 niños y niñas, principalmente niñas, trabajan en hogares privados como empleadas domésticas, vulnerándose sus derechos.

Los videos deben servirnos para plantear con el alumnado el debate sobre la división sexual del trabajo, la corresponsabilidad en las tareas de cuidados y cómo contribuir a la equidad e igualdad entre mujeres y hombres.

Debemos recordar que los trabajos de cuidados han sido históricamente realizados por las mujeres en el marco de las relaciones familiares, invisibilizados y poco valorados.

<sup>10</sup> [https://www.unicef.org/republicadominicana/Dinamica\\_del\\_trabajo\\_infantil\\_FINAL\\_one\\_oit2011.pdf](https://www.unicef.org/republicadominicana/Dinamica_del_trabajo_infantil_FINAL_one_oit2011.pdf)



DIVISIÓN SEXUAL DEL TRABAJO “tradicional”	
TRABAJOS DE CUIDADOS (REPRODUCTIVOS)	TRABAJOS PRODUCTIVOS
Mujeres	Hombres
No remunerado	Remunerado
Espacio privado-doméstico	Espacio público
Invisibilizado.	Socialmente valorado

Insistir en que, a nivel mundial, se mantiene una mayor participación de las mujeres en los trabajos de cuidados. En España, según el Instituto Nacional de Estadística, el 91,9% de las mujeres realizan tareas domésticas y se ocupan del cuidado de niñez, personas ancianas y personas dependientes durante 4 horas y 29 minutos diarios, frente al 74,7% de los hombres que dedican en promedio 2 horas y 32 minutos.

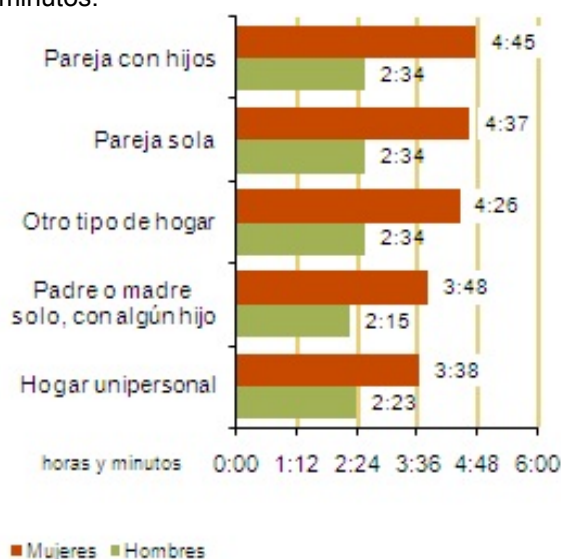

Fuente: Encuesta de Empleo del Tiempo. INE

Señalar, también, del video “*Quiero ser astronauta*” puede haber llamado su atención algunas escenas cotidianas en República Dominicana como el obtener el agua de una fuente externa o que la abuela comparta la cama con su nieto y su nieta (muchas casas solo tienen un dormitorio). Del video “*Trabajos de cuidados: herramientas de igualdad*” puede haber llamado la atención cuando se señala el tiempo que se dedica a ir a por agua y que esta actividad la realicen los niños y niñas. Esto puede permitir conversar con el alumnado sobre la desigualdad en los países y el porqué muchas mujeres dominicanas emigran a Estados Unidos o a Europa buscando trabajo para poder mantener a sus familias (cadena global de cuidados). Terminar con el mensaje de que entre todas las personas podemos acabar con las desigualdades y construir un mundo mejor.



Actividad 2. **“CREPES DE MANZANA”**. (Duración: 1 hora).



Había una vez una señora que vivía en el centro y se llamaba Carmen. A simple vista, se la veía muy bien, aunque a veces su cabeza se iba lejos. Muy lejos. Al pasado, al pueblo, a los recuerdos de su infancia y con personas que ya no estaban. Por eso, la señora Carmen necesitaba cuidados. Altagracia vino desde la República Dominicana para cuidar a la señora Carmen. Apenas la vio, pensó que lo que la señora Carmen tenía era el mal de estar tantas horas sola en el piso. Y supo que solamente con su compañía, se pondría mejor. Porque Altagracia era muy vital. Y a esa casa y a esa señora le faltaban que se abrieran las ventanas, para que entrara la luz. Y también las puertas, para que entraran otras personas. Y claro que sí las bocas, para contar historias. La señora Carmen pensó que Altagracia estaría bien allí aunque extrañara mucho a sus hijas y a su madre, que se habían quedado en Dominicana. Tan lejos en el espacio y tan cerca de sus pensamientos. El trabajo le permitiría a Altagracia enviarles dinero para que estudiaran bien, y a su madre para que cuidara perfectamente de sus nietas mientras ella trabajaba. Continuar...

Os proponemos la lectura del cuento “Crepes de manzana”, del libro *La revolución de los cuidados* (disponible en la web de InteRed <https://www.intered.org/recursos/recursos-educativos> y de la Red Transforma de InteRed). El cuento incorpora algunas actividades didácticas y, en concreto, planteamos la siguiente:

- ¿Quién hace qué? Vamos a explorar la construcción de roles de género, es decir, de la identificación de actividades que se entienden que son propias de hombres y propias de las mujeres. Empezaremos por preparar un amplio listado de actividades humanas: tocar el violín, cocinar, conducir, atender una tienda, arar el campo, operar... A continuación, pediremos al grupo que diferencie aquellas realizadas mayoritariamente por hombres, por mujeres o de manera equilibrada por ambos sexos. Este ejercicio pondrá en evidencia los roles de género presentes en nuestra cultura, que, a continuación, podremos cuestionar preguntando: ¿Cómo te sentirías si sólo pudieras realizar actividades “propias” de tu sexo? ¿Conocemos a personas que realizan actividades que no son habituales para su sexo? Aunque de manera diferente, ¿lo hacen igual de bien? Si todas y todos podemos hacer todo, ¿de qué depende que realicemos unos trabajos u otros?

Además, el cuento refleja bien la cadena global de cuidados. En nuestro contexto local, muchos hogares recurren a personas externas para que trabajen en las tareas de cuidados, siendo muy habitual para el cuidado de personas mayores y siendo también frecuente que estas tareas las realicen mujeres inmigrantes. En el cuento, Altagracia, de República Dominicana, ha emigrado a España y cuida a la anciana Carmen mientras que, en su país de origen, es la madre de Altagracia quien se encarga del cuidado de sus nietas (las hijas de Altagracia). ¿Os atrevéis a continuar el cuento a partir del siguiente hecho: un día Altagracia recibe una llamada de teléfono, su madre se ha caído y se ha roto la cadera y la tienen que operar (necesita que la cuiden y no puede cuidar de sus nietas)?. Se trata de pensar sobre lo que ocurre en R. Dominicana y, por otro lado, de imaginar que si Altagracia regresa a su país, ¿quién cuidará, entonces, de Carmen?..... Se trata de reflexionar sobre la cadena global de cuidados, como las realidades de unos y otros contextos están unidas y como unos hogares/personas están en mayor situación de vulnerabilidad que otros.



### Actividad 3. “LA GYMkana DE CUIDADOS”. (Duración: 2 horas).

Empezaremos recordando las actividades anteriores y la importancia de que todas las personas participemos en las tareas de cuidados.

En los proyectos de cooperación internacional, una herramienta que se suele utilizar en la fase del diagnóstico es el Reloj de 24 horas. Permite obtener información de los horarios de cada miembro del hogar (hombres y mujeres, niños y niñas), apuntando las tareas que realizan hora a hora. Esto permite conocer las particularidades de los trabajos (de cuidados, productivos, comunitarios) y tiempos de ocio y descanso, evidenciar si existe una división sexual del trabajo (habitualmente las mujeres y niñas asumen mayoría trabajos de cuidados, ...), apreciar las diferencias en el uso de los tiempos (habitualmente hombres y niños disponen de más tiempo de ocio) y tomar medidas para cambiar las situaciones injustas.

Aquí ofrecemos a modo de ejemplo el horario de un hombre y de una mujer campesina en una comunidad empobrecida dominicana. Es un horario extremo ya que, como se mostraba en el vídeo de la actividad 1, aunque todavía en República Dominicana son las mujeres quienes asumen la mayoría de las tareas de cuidados, ésta es una realidad que está cambiando gracias al trabajo que realizan organizaciones sociales como CONAMUCA o el Centro Puente para defender los derechos de las mujeres. Aunque como decimos es un horario “extremo” sirve para ejemplificar lo dicho en la anterior actividad 1 respecto a la diferente dedicación de tiempos de mujeres y de hombres a las tareas de cuidados.

Reloj 24 horas		
Hora	Mujer de comunidad campesina R.D.	Hombre comunidad campesina R.D.
'00:00	Dormir.	Dormir.
'01:00	Dormir.	Dormir.
'02:00	Dormir.	Dormir.
'03:00	Dormir.	Dormir.
'04:00	Dormir.	Dormir.
'05:00	Levantarse, preparar desayuno. Preparar la ropa que va a vestir la familia.	Dormir.
'06:00	Barrer la casa. Ordenar	Desayunar.
'07:00	Dar el desayuno a los niños/niñas. Ayudar a vestirse a los/as más pequeños. Desayunar. Recoger la mesa. Lavar los platos y vasos.	Ir al campo a trabajar.
'08:00	Hacer las camas. Llevar a los/as niños/as a la escuela. Ir a por leña.	Trabajar en el campo.
'09:00	Cocinar.	Trabajar en el campo.
'10:00	Ir al campo y llevar la comida y quedarse trabajando en el campo.	Trabajar en el campo.
'11:00	Quedarse trabajando en el campo.	Trabajar en el campo.
'12:00	Recoger a los/as niños/as. Darles la comida. Comer.	Comer.
'13:00	Ir al río a por agua (varias veces)	Trabajar en el campo.
'14:00	Ir al río a por agua (varias veces)	Trabajar en el campo.
'15:00	Lavar a mano la ropa de la familia.	Trabajar en el campo.
'16:00	Tender. Ir al colmado a comprar.	Regresar a casa. Asearse.





'17:00	Ayudar a los niños/as con las tareas escolares. Cocinar la cena.	Descansar.
'18:00	Dar el baño a los/as niños pequeños/as. Recoger la ropa tendida.	Descansar.
'19:00	Dar la cena a la familia. Cenar.	Cenar.
'20:00	Recoger la mesa. Lavar los platos y vasos.	Ir al colmado a tomar algo y conversar con los amigos.
'21:00	Coser.	Ir al colmado a tomar algo y conversar con los amigos.
'22:00	Dormir.	Dormir.
'23:00	Dormir	Dormir.

Dentro de la campaña “Actúa con Cuidados” utilizamos como recurso educativo la gymkana de cuidados, esta vez os proponemos realizarla para que nos ayude a reflexionar sobre la realidad dominicana. La gymkana consistirá en repetir algunas de las tareas de cuidados que realiza la mujer campesina, pero desde la corresponsabilidad en las tareas de cuidados. De ahí que dividiremos al grupo de estudiantes en parejas (priorizar, si es posible, parejas mixtas con una chica y un chico). Si una clase es de 24 personas, tendremos 12 parejas. Dependiendo de las posibilidades de espacio del centro, podrán estar varias parejas a la vez haciendo la gymkana o tendrán que hacerla de una en una. Lo que se trata es de conseguir hacer todas las tareas de cuidados en un tiempo establecido. Las tareas propuestas son pensando que se tiene un patio de arena para desarrollarlas, pero se pueden cambiar por otras que sean más sencillas de realizar en espacios cerrados.

Teniendo en cuenta que ahora la mujer campesina duerme solo 7 horas y se pasa 17 horas trabajando sin parar, lo que buscamos es que amplíe sus horas de sueño, tenga tiempo propio para ocio, descanso, participe en espacios comunitarios,... Es decir que las tareas de cuidados se compartan entre hombres y mujeres. Hemos establecido para la Gymkana que las tareas de cuidados no superen las 8 horas de dedicación y, por tanto, se trata de que en x minutos (establecer el número de minutos en función de la edad de las y los estudiantes participantes, dando una equivalencia con las ocho horas), la pareja de estudiantes juntos/as realice las siguientes tareas de cuidados (es necesario que las hagan todas y no pueden repartirlas pero sí ayudarse mutuamente).

Utensilios necesarios para cada pareja: dos cubos de los de jugar en la playa, dos camisetas manchadas (pedir a los/as estudiantes que traigan una camiseta vieja y manchadla en el colegio con salsa de tomate), una pastilla de jabón ecológico, una cuerda de tender, unas pinzas de tender, papel y lapiceros).

Y la Gymkana comienza ¡ya! (medición del tiempo que tardan):

1. Ir a a por agua al río: cada estudiante tiene que ir a llenar un cubo de agua a algún punto del centro educativo que esté al menos a cien metros. Si en el trayecto derraman algo de agua (estudiantes probablemente irán corriendo), tendrán que volver a ir a llenar los cubos.
2. Lavar la camiseta manchada de tomate (cada estudiante la suya) con el agua de su cubo y la pastilla de jabón (una única pastilla que se prestan). Escurrir bien la camiseta, antes de tenderla.
3. Tender la camiseta en la cuerda (ir a vaciar el cubo y ponerlo debajo de la camiseta, así se podrá comprobar si han escurrido bien la camiseta y, si gotea demasiado, tendrán que volver a escurrirla y tenderla).
4. Calcular si tienen suficiente comida para preparar la cena. Tendrán que resolver algún problema matemático sencillo (adaptarlo según la edad de las y los estudiantes), como por ejemplo: “Son siete personas para cenar y tienen un paquete con 2 libras de arroz (la libra es la medida de peso que se utiliza en R. Dominicana y 1 libra equivale a 453,592 gramos), ¿tienen suficiente para que al cocinar se pueda echar una tacita de 70 gramos de arroz por persona?”



Se le da escrito en un papel y deberán escribir la respuesta (importante que no la digan en alto para que los/as demás no escuchen).

Aquellas parejas que logren hacer el recorrido de la Gymkana en menos de x minutos (aquellos minutos establecidos), habrán conseguido tiempo para poder descansar, dormir, pasear, ....

Al final, en plenario, se dialoga con los chicos y chicas sobre cómo se han sentido. La importancia de las tareas de cuidados, como estas tareas se tornan más complejas en contextos dónde no hay agua corriente, lavadoras, etc., ¿qué pasaría si tuvieran que lavarse cada día la ropa a mano?, ¿les quitaría tiempo para jugar, estudiar? (recordar que eso es lo que le pasa a muchas niñas en República Dominicana). Se reflexiona sobre la importancia de un reparto equitativo en las tareas de cuidados para que también el tiempo de ocio y de descanso sea justo para todas y todos los miembros del hogar. Se termina haciendo algunos carteles o pancartas con lemas como “Sí es posible ser corresponsable” y animando a unirse a cambiar la realidad y defender los derechos de las mujeres (como hacen las organizaciones locales dominicanas con las que InteRed trabaja).

Importante que las referencias descritas de República Dominicana siempre se analicen desde la desigualdad a la que conduce el modelo económico y social imperante. Insistir en que juntos/as podemos transformar la realidad, construyendo un mundo mejor.

Os recordamos que también tenéis disponible en la web de recursos educativos de InteRed <https://www.intered.org/recursos/recursos-educativos> los libros de cuentos: *El chocolate en la nevera* y *La revolución de los cuidados*, en los que además de las historias sobre las tareas de cuidados, encontramos diversas actividades didácticas para trabajar en el aula. Además de la Guía Didáctica “Actúa con Cuidados” [https://issuu.com/actuaconcuidados/docs/guia.actua.con.cuidados-intered\\_\\_1\\_](https://issuu.com/actuaconcuidados/docs/guia.actua.con.cuidados-intered__1_) en la web de la Red Transforma.

## Compromiso de actuación de cuidados.

La realización de la propuesta educativa nos habrá llevado a cuestionarnos sobre quiénes asumen las tareas de cuidados en nuestros hogares (y si se crean cadenas globales de cuidados).

Las personas necesitamos cuidados. Por lo general, nos gusta cuidar y ser cuidados, sin embargo, como hemos visto, actualmente existe un desigual reparto de responsabilidades y cargas de trabajo en los cuidados. Para evidenciarlo se ha creado el término Deuda de Cuidados. Como se explica en el documento de Campaña de InteRed, la Deuda de Cuidados “sería la relación entre el tiempo y la energía que las personas reciben para atender sus necesidades (su “Huella de cuidados”) y las que aportan para garantizar la continuidad de otras vidas humanas. El balance de esa deuda sería negativo para la mayor parte de los hombres que consumen más energía cuidadora de la que aportan. Para la mayor parte de las mujeres, por el contrario, el balance sería altamente positivo, lo que representa un serio riesgo para su salud y bienestar, así como un obstáculo en su desarrollo personal. También las empresas, el Estado y la sociedad tienen una deuda no reconocida con las mujeres por los trabajos de cuidados prestados para el sostenimiento de la sociedad”<sup>11</sup>. Algunas economistas feministas, aunque reconocen la utilidad del término Deuda de Cuidados para visibilizar una situación y dar valor al trabajo de cuidados, sin embargo, señalan que no es una deuda en tal sentido ya que no se pide tanto su devolución sino como acabar con el sistema del patriarcado que lo sustenta (patriarcado que hace de los cuidados una “obligación” para las mujeres).

Ante esto, se trata de reaccionar y comprometernos a actuar corresponsablemente. Las personas somos quiénes hacemos los cambios pero estos no deben quedarse a título individual, por ello, animamos a que el aula o, mucho mejor, el centro educativo adopte un compromiso de actuación de cuidados (en sus tres dimensiones: corresponsabilidad en las tareas de cuidados, respeto a la naturaleza y modos de vida sostenibles y ciudadanía activa desde los cuidados). Los cuidados deben estar presentes en la organización del centro, en su propuesta pedagógica y en su relación con el entorno. Para ello, recordamos las propuestas recogidas en el material de InteRed: *Cómo ser un cole de cuidado*. [http://redciudadaniaglobal.org/wp-content/uploads/2013/10/SerUnColeDeCuidado\\_web.pdf](http://redciudadaniaglobal.org/wp-content/uploads/2013/10/SerUnColeDeCuidado_web.pdf)

**¿QUERÉIS HACER DE VUESTRO CENTRO UN ‘CENTRO DE CUIDADO’?**  
Plantead estas propuestas u otras que se os ocurran

- ☒ **Repartid equitativamente tareas y responsabilidades de cuidado en vuestra aula. Identificad qué trabajo hay que hacer y reorganizadlo “corresponsablemente”.**  
Para empezar, elaborad un cuadrante en el que aparezcan las tareas de cuidado a realizar y la persona que se encarga de ella, o designar personas encargadas de cada tarea durante un plazo de tiempo determinado, etc.
- ☒ **Potenciad relaciones de cuidado entre todos los miembros de la comunidad educativa: reconoceros, comunicaros, estar pendiente de las personas, de cómo están.**  
Una posibilidad es jugar durante un tiempo al “amigo invisible”. A cada persona le toca cuidar durante un tiempo a otra, pero ésta no lo sabe. También podéis pensar en actividades que os pongan en contacto con otros cursos del cole.
- ☒ **Visibilizad en vuestras tareas de las diferentes asignaturas la presencia de mujeres y sus saberes.**  
Cuando preparéis la semana cultural del centro educativo, seleccionad obras de teatro creadas por mujeres, haced una lectura de la obra de mujeres poetas, etc...
- ☒ **Pedid que la política de compras en el cole incluya productos de comercio justo y de agricultura ecológica.**  
Podéis solicitar a la dirección del Centro que la empresa que gestiona el comedor escolar (si lo hubiera) utilice en sus menús ingredientes de producción cerca a vuestra localidad o que se hayan producido ecológicamente.

<sup>11</sup> <http://www.intered.org/sites/default/files/files/recursos-educativos/La-Revolucion-de-los-cuidados.pdf> Pág. 12.

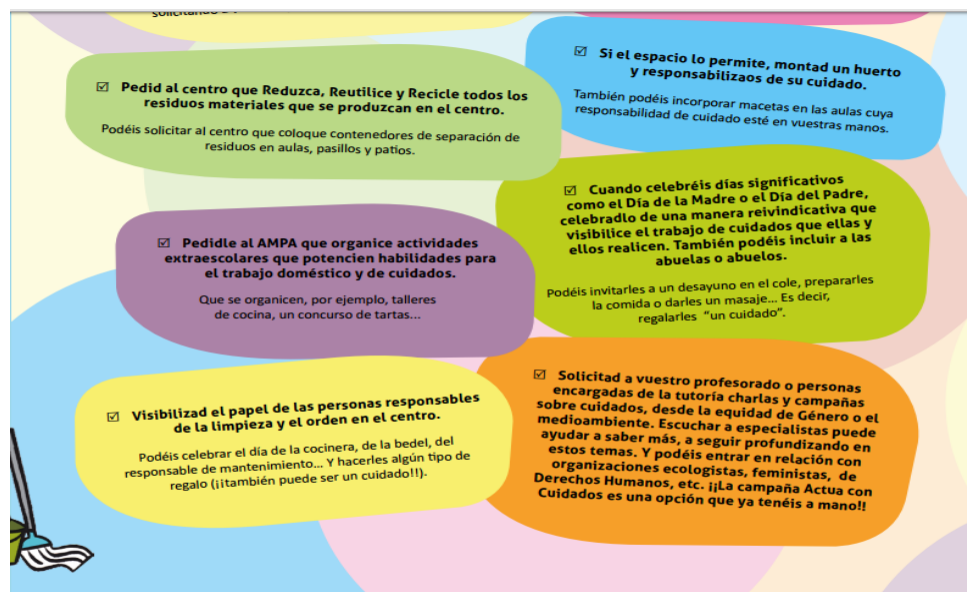

Y, por último, compartid estos compromisos de actuación con familias y entorno, animando para que también ellos/as actúen con cuidados.



## Evaluación.

La cumplimentación de estas herramientas nos ayudará a valorar si se han alcanzado los objetivos generales y didácticos previstos en la propuesta educativa y averiguar si la misma contribuye a la transformación personal y social. Esta información resultará muy útil tanto para las y los educadores que la hayan implementado, como para el centro educativo como para InteRed.

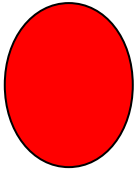
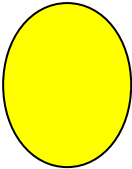
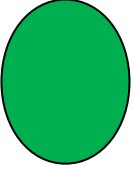
<b>Semáforo de evaluación para chicas y chicos</b> (para cumplimentar por ellos/as mismos/as o junto con el educador/a).			
	Todavía no lo entiendo muy bien. Necesito que me ayuden para actuar con cuidados.	Entiendo pero no sabría explicarlo. Voy actuando con cuidados, pero necesito que me lo recuerden.	Entiendo bastante bien y puedo explicarlo a otras personas. Actúo con cuidados.
Conozco lo importante que son las tareas de cuidados y reconozco la cadena global de cuidados.			
Sé que todas las personas: mujeres, hombres, chicas y chicos debemos compartir las tareas de cuidados.			
Me comprometo a participar más en las tareas de cuidados en casa: ordenar mi cuarto, poner y recoger la mesa para comer, ...			
Me comprometo a actuar con cuidados en mi centro educativo: en el aula, en los baños, en el patio,...			

Cuestionario de auto-evaluación para los/as educadoras	1	2	3	4	5	6
Con la aplicación de esta propuesta educativa, considero que ..., de las siguientes afirmaciones, marca con una x la casilla valorando de 1 a 6, siendo 1 Muy en desacuerdo y 6 Muy de acuerdo.						
He adquirido conocimientos para trabajar en el aula, en el centro y/o en mi entorno a favor de una educación transformadora para la ciudadanía global.						
Me cuestiono la sostenibilidad de nuestros modos de vida y reconozco la vinculación entre lo local y lo global.						
Sé cómo introducir en el desarrollo de las actividades de aula el análisis crítico de la realidad local y la realidad global y sus conexiones						
He fortalecido mis capacidades para realizar e incorporar un análisis crítico de las relaciones de género en mi práctica educativa						
Me siento comprometido/a a revisar mi práctica educativa teniendo en cuenta la corresponsabilidad en las tareas de mujeres y hombres.						
Tengo más recursos para promover en mi práctica educativa metodologías educativas colaborativas y vivenciales.						
Me siento comprometido/a a fomentar en el alumnado la realización de acciones de cambios personales, en el centro y en el entorno para transformar la realidad desde el cuidado de las personas y la naturaleza.						

Si las respuestas obtenidas presentan muchos semáforos rojos en el caso de los chicos y chicas y valores por debajo del 3 para el cuestionario de las y los educadores, les rogamos nos informen en la dirección [educacion@intered.org](mailto:educacion@intered.org) para mejorar la propuesta. Igualmente, cualquier otro comentario, será bienvenido.